

# Il Tabernacolo 4

7 luglio 2020

# Riassumendo

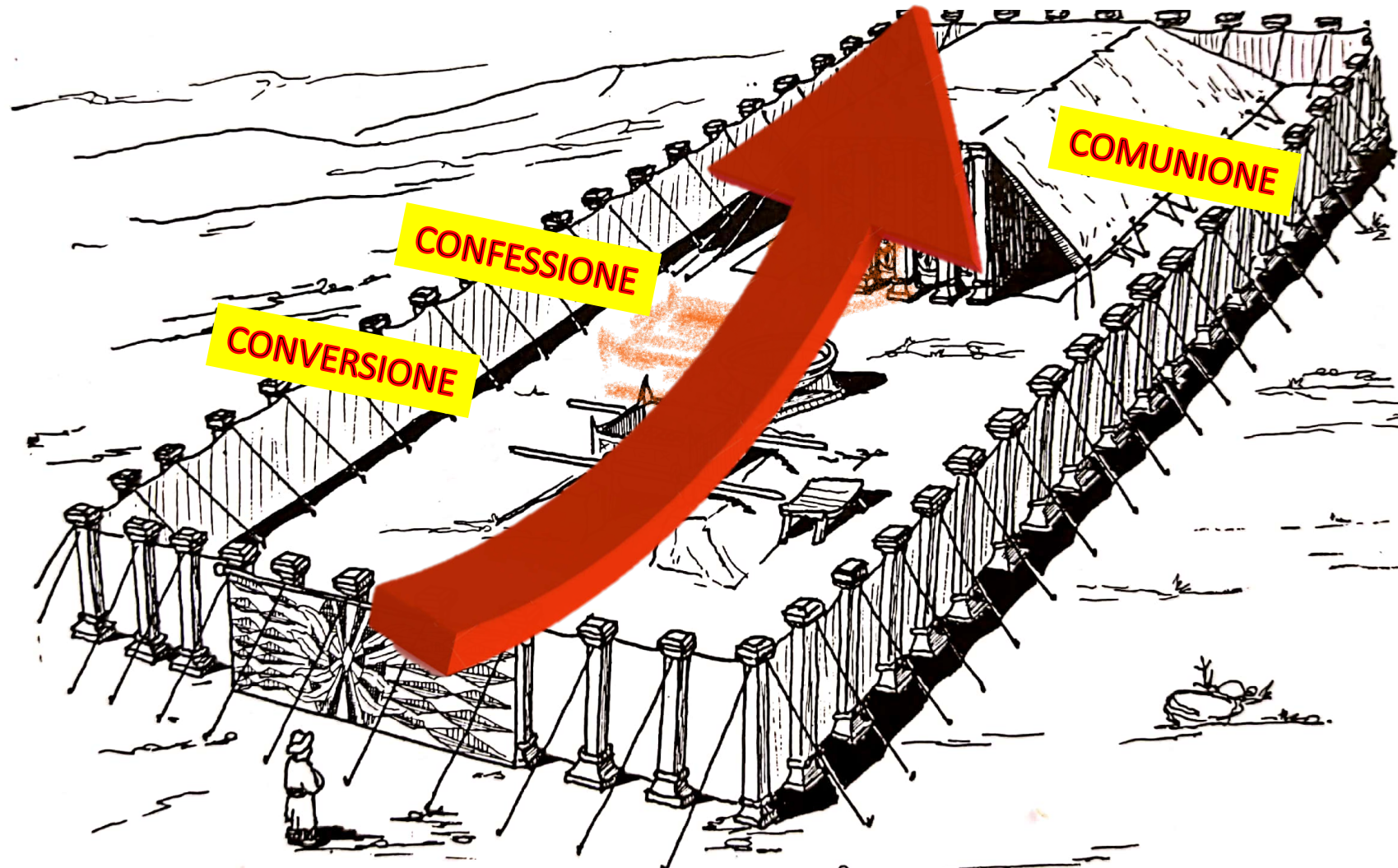

# Il Luogo Santo

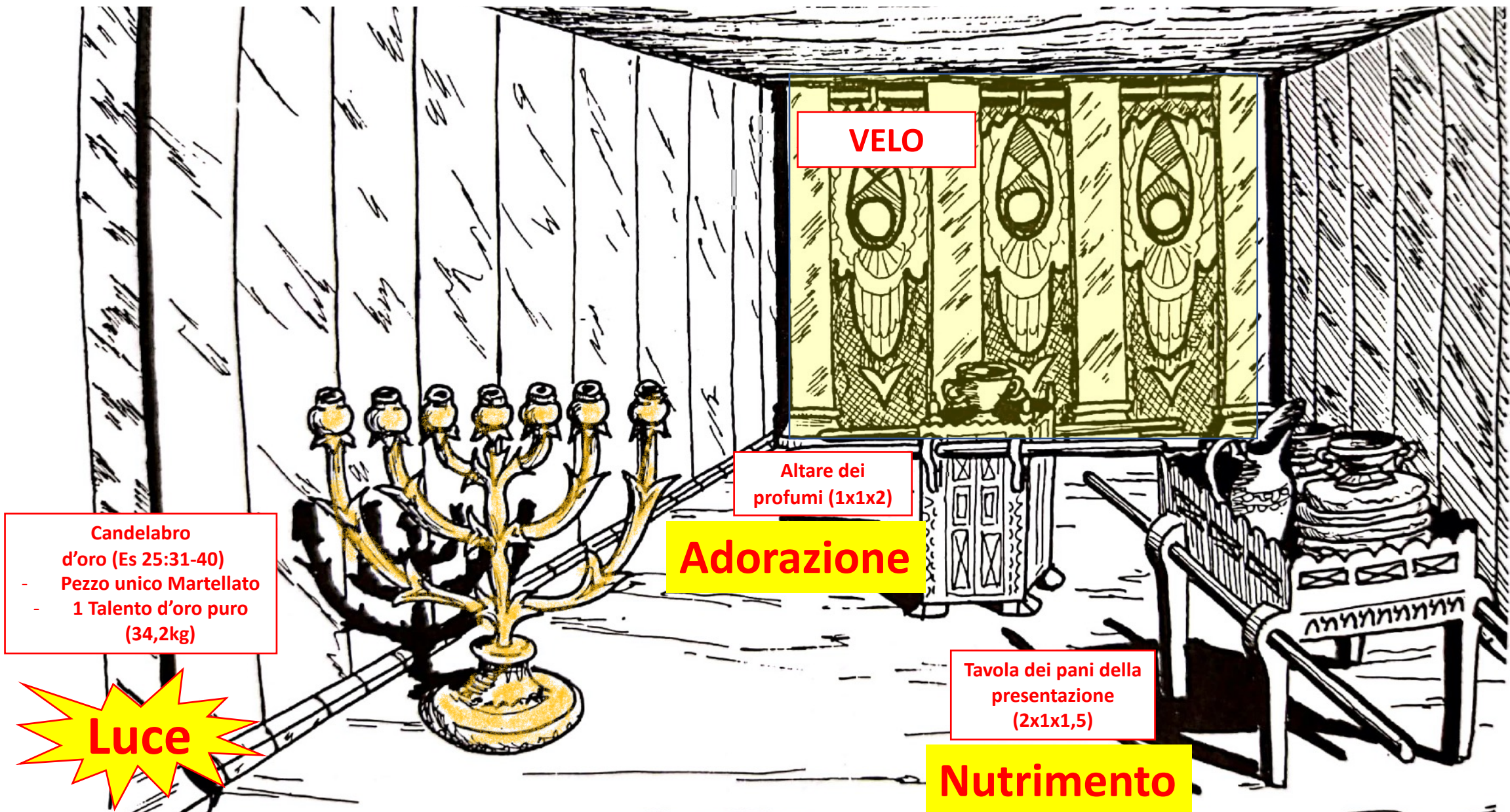

# IL VELO

- Generati nella gloria del Padre
  - sorgente della vita
  - Uomo fuori dalla gloria di Dio perisce
  - Estraneo alla vita di Dio (Ef 4:18)
- Trasgressione di Adamo
  - Mente offuscata
  - Allontanata dalla gloria di Dio
  - Perdita dell'eredità della gloria di Dio.
- Il **Velo** ottenebra totalmente la coscienza dell'uomo
  - fa perdere ogni traccia della sua parte nella Gloria di Dio.
  - Conseguenza di quest'ottenebramento sono
    - la morte;
    - i frutti della malvagità;
    - Senso di abbandono e di essere nemici di Dio;
    - Paura;



Queste sono le tenebre in cui vive il mondo privo della conoscenza del Dio vivente  
Gv 17:25

# IL VELO SI SQUARCIO'

- Accadde un gesto simbolico di gran valore spirituale → **Mt 27:50-51**
- Pagando il prezzo per il nostro riscatto con il suo sangue, Gesù Cristo ha dato a tutto il mondo la possibilità di andare oltre al velo che ci ha separato dalla cosciente realtà della Gloria di Dio.
- La via verso la piena gloria di Dio è aperta → Per mezzo del sangue di Gesù **Eb 10:19**
- Gesù inaugura per noi la nuova via ...
- Con lo squarcio del velo che simboleggia la mente offuscata, siamo trasformati nel regno invisibile di Dio.
- Lo squarcio del velo rappresenta la ricongiunzione con Dio
- Rifiutare Gesù significa rimanere nelle tenebre ...

**1Cor 15:21** Infatti, poiché per mezzo di un uomo è venuta la morte, così anche per mezzo di un uomo è venuta la risurrezione dei morti.

# Il Luogo Santissimo

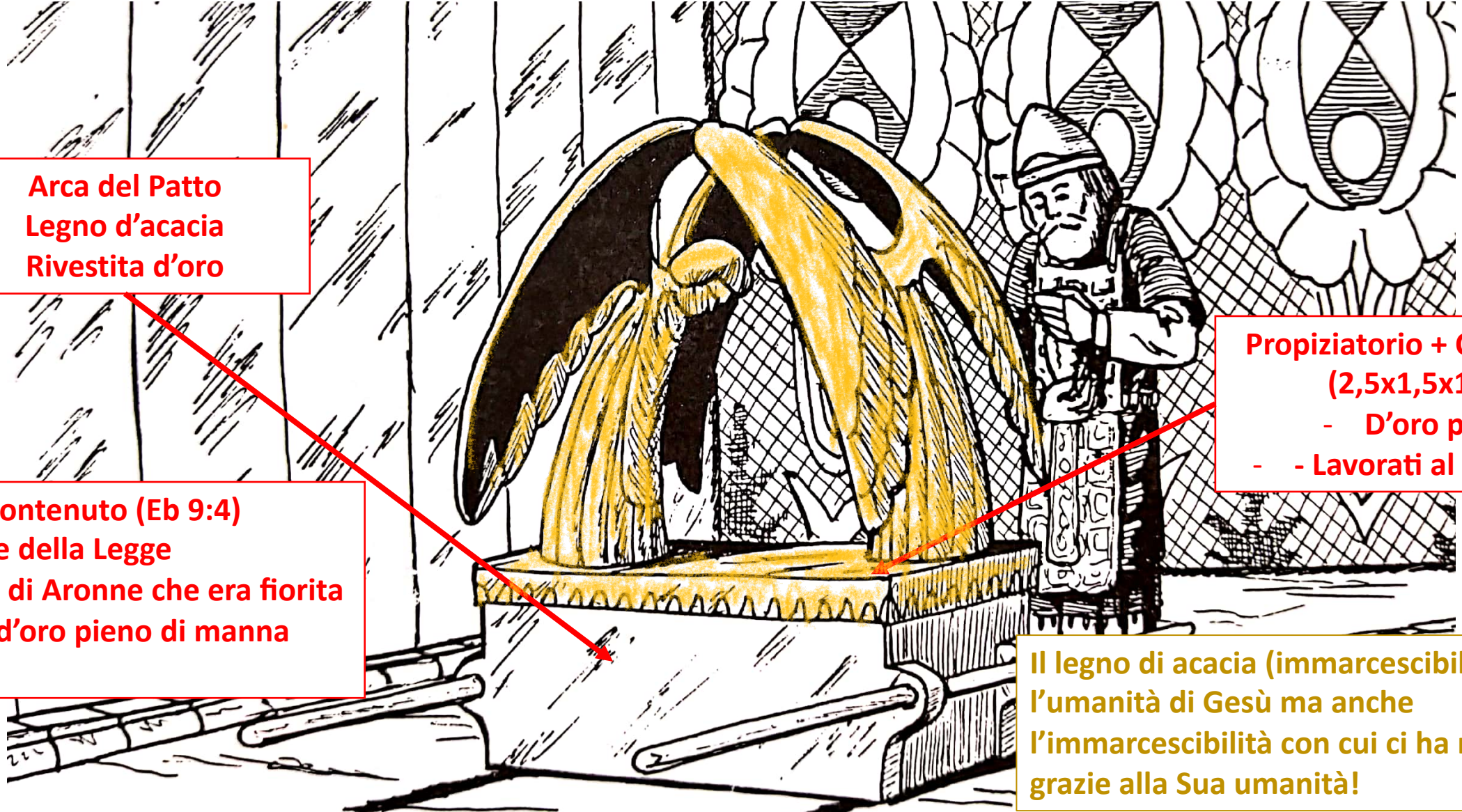

**Arca del Patto**  
**Legno d'acacia**  
**Rivestita d'oro**

**Propiziatorio + Cherubini**  
**(2,5x1,5x1,5)**  
**- D'oro puro**  
**- - Lavorati al Martello**

**Contenuto (Eb 9:4)**  
**1. Tavole della Legge**  
**2. Verga di Aronne che era fiorita**  
**3. Vaso d'oro pieno di manna**

**Il legno di acacia (immarcescibile!)- indica l'umanità di Gesù ma anche l'immarcescibilità con cui ci ha rivestiti grazie alla Sua umanità!**

# Perfezione di Dio in ogni Cosa ...

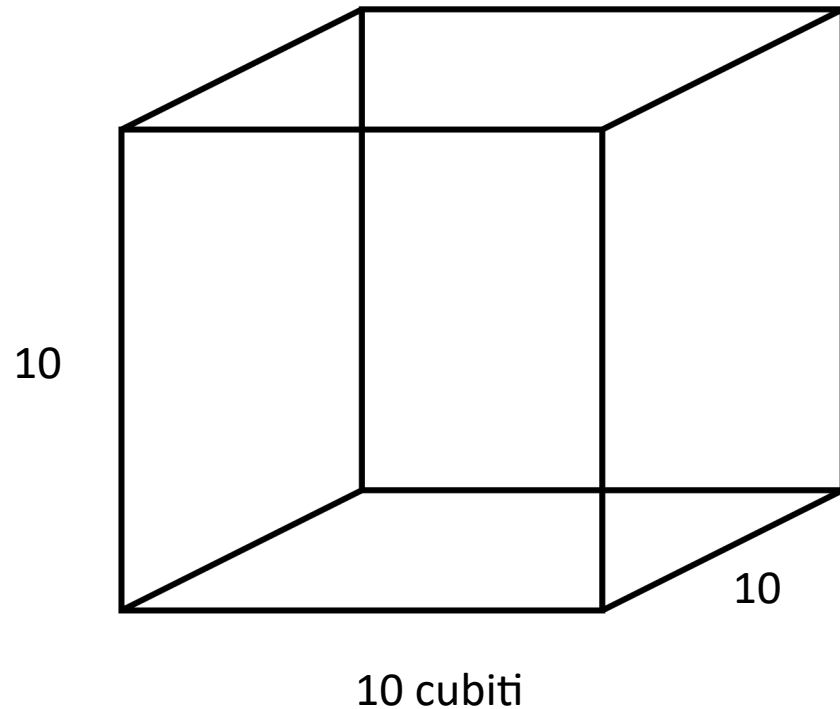

Come la città di Apocalisse 21:16, il Luogo santissimo è cubico, 10x10x10 cubiti, il che ci parla della perfezione di Dio in ogni cosa.

**Es 26:15-30**

*(La nuova Gerusalemme)*

**Ap 21:16** E la città era quadrata, e la sua lunghezza era uguale alla larghezza; egli misurò la città con la canna, ed era dodicimila stadi; **la lunghezza, la larghezza e l'altezza erano uguali.**

Il Luogo era **oscuro**, perchè Dio aveva detto che avrebbe abitato l'oscurità, 1 Re 8:12, dimostrando che ancora non era stato rivelato pienamente agli uomini. Questa piena rivelazione di Dio non ha avuto luogo che in Cristo, Dio manifestato in carne, Gv 1:14.

# L'ARCA del Patto

- In Es 25 la prima disposizione del Signore a Mosè riguarda l'Arca del patto

→ quando Dio si rivela a noi, si avvia dal santuario verso il cortile e ci presenta ciò che è l'oggetto supremo del suo cuore: la persona di Gesù Cristo.

→ Quando noi consideriamo il cammino per il quale ci avviciniamo a Dio, andiamo prima al cortile, poi all'altare di rame, poi alla conca, e solo allora possiamo introdurci nel santuario.

L'Arca non poteva essere vista che nel Luogo santissimo. Oggi ne è stato dato l'accesso, ma è sempre col più gran rispetto che dobbiamo occuparci della persona di Gesù.

- L'Arca è fatta di legno d'acacia e d'oro puro.

- legno d'acacia ... è una figura della persona di Cristo,

- la parola fatta carne, Gv 1:14,
- Dio manifestato in carne, 1 Ti 3:16.

Una ghirlanda d'oro si trovava tutto intorno all'Arca, essa ci parla della gloria eccellente di Cristo, e la stessa ghirlanda si trova sull'altare dei profumi e sulla tavola dei pani.

- L'Arca era munita di stanghe per essere trasportata sulle spalle e mai sul carro, e non doveva essere toccata o guardata da alcuno, 2 Sam 6:7.



# Il contenuto dell'ARCA Ebrei 9:4

- **Le Tavole della legge.**

Prime tavole → spezzate per l'idolatria del popolo, giudicandolo, (Es 32:19).

Le seconde tavole - De 10:3-5 - furono eseguite solo dopo la costruzione dell'Arca e poste là dal momento in cui Mosè discese dalla montagna. Questo significa che solo Gesù, l'Arca, poteva adempiere tutta la legge.

- **Il Vaso d'oro**, (Es 16:32-34) → conteneva la manna, e ci presenta due elementi:

- La fedeltà di Dio che per 40 anni, nel deserto, aveva nutrito il suo popolo, De 8:3.
- Esso rappresenta Cristo disceso dal cielo, come la manna, pane di vita e nutrimento per il suo popolo, Gv 6:35.

Nota: gli israeliti raccoglievano ogni giorno un omer di manna (3,5 litri) → anche noi dobbiamo nutrirci di Gesù ogni giorno.

- **La verga di Aronne**, Nu 17.

La verga che aveva germogliato e prodotto fiori e mandorle ci parla della grazia e della resurrezione | Simbolo di Autorità | Simbolo del Pastore.

Così, tutto ciò che l'arca stessa ci insegna della persona di Cristo è completata dal suo contenuto, la sua perfetta obbedienza, il suo abbassamento, la sua grazia e la sua resurrezione.

# Il Propiziatorio | Es 25:17-21

- **Il Propiziatorio era il coperchio dell'arca.**
- **La parola «propiziatorio» deriva dal verbo «coprire»,**
  - Nell'AT la propiziazione dei peccati significa che questi venivano coperti, vedi Sal 32:1.
  - Nel NT, invece, una volta compiuta l'opera di Gesù, i peccati sono tolti, Eb 10:4,11-18.
- **Il Propiziatorio era fatto interamente d'oro puro, questo ci parla della giustizia concernente la natura divina.**
- **Era sormontato da due cherubini d'oro battuto, con cui formava un blocco unico.**
  - I cherubini ci parlano fondamentalmente del giudizio di Dio
    - ma in questo caso non avevano una spada
    - bensì delle ali protettrici
    - i loro visi, uno di fronte all'altro, erano volti verso il propiziatorio poiché guardavano il sangue che il sacerdote poneva nel giorno dell'espiazione.
- **Così tutto l'insieme, Arca, Propiziatorio e cherubini, è diventato non il trono di Dio in giudizio, bensì il trono della sua Grazia, basato sull'obbedienza di Cristo fino alla fine.**

?

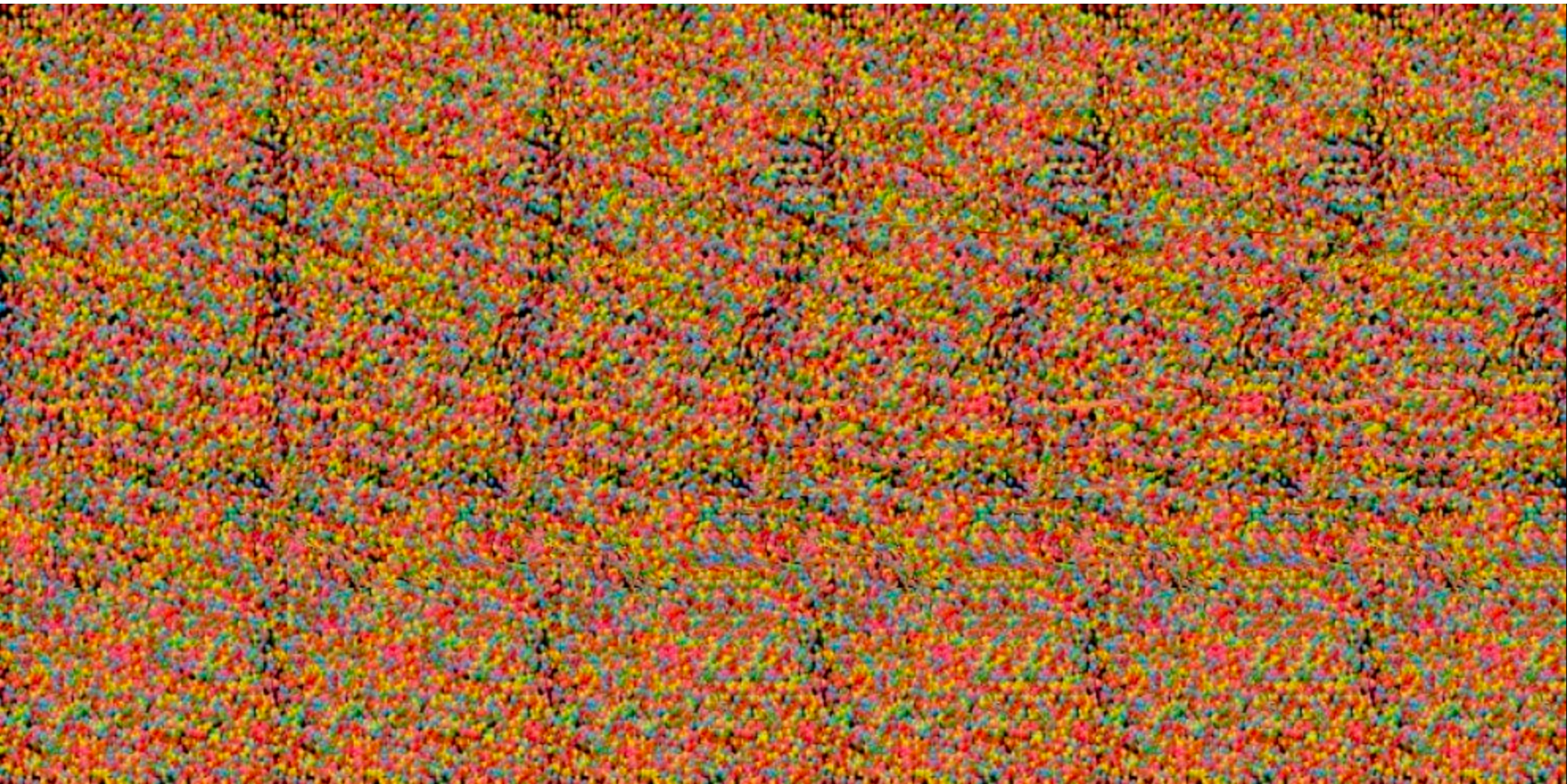

# Il Cammino Cristiano | Sintesi

Luogo	Elemento	Figura	Descrizione
Fuori dal Recinto	Esterno	Il Mondo	Non ha accesso a Dio per effetto della separazione creata dal peccato
Recinto	Recinto	La Chiesa di Dio	Ha il compito di evangelizzare portando anime a Cristo che è la Via, la Verità e la Vita
Cortile	Porta Ingresso	Gesù ed il suo ministero	Attraverso la porta che è Gesù si entra nel panno della Salvezza
	Altare di Rame	Il Sacrificio di Cristo	Il sacrificio offerto una volta per tutte per il perdono dei peccati del mondo.
	Conca di Rame	Purificazione	Accettando Gesù si riceve il lavacro e quindi la purificazione giusta per proseguire il cammino.
Luogo Santo	Velo	Secondo passaggio	Per mezzo dei passi precedenti l'uomo può accedere al luogo Santo dove comincia a godere della Gloria di Dio e diventa sacerdote.
	Tavola dei pani	Nutrimento della Parola	Si traggono le sostanze e l'illuminazione necessarie per progredire nella conoscenza di Dio.
	Candelabro	Luce della Parola	
	Altare Profumi	Adorazione	La nostra lode che sale come un profumo di odor soave a Dio
Luogo Santissimo	Velo	Terzo Passaggio	L'ultima separazione, squarciata per noi da Gesù
	Arca del Patto	Remissione dei peccati, Vita eterna	La salvezza che ci permette di raggiungere Dio

## **1Cor 3:16**

**Non sapete che siete il tempio di Dio e che lo  
Spirito di Dio abita in voi?**